大眾報

（本肆版）

本報創刊於中華民國二十二年

澳門政府承認為刊登法律廣告有效刊物

復刊第七〇四

TAI CHUNG POU
DIARIO PARA TODOS
Largo Senado, Ritz Mausion
TEL. 2421

社長：蔡凌霜
督印人：薩維諾

股東：大眾報業公司
社址：議事亭前利斯大廈
電話：二四二一
聯發印務局承印
地址：福隆下街廿五號
每日出紙半張 每份零沽一毫

本報增用美聯社電訊啟事

本報自每日出紙一張半以來•讀者激增•茲為更充實報版之內容•除原有美之合眾社•英之路透社•法之法新社及本報特電外•自即日起增用美商辦之美聯社電訊•今後本報電訊更為充實•讀者諸君•尚希留意•

共軍佔領重慶 一部進迫成都
預料渝蓉公路將獲切斷

【美聯社成都一日電】據昨晚六時半抵達成都之人士消息稱•共軍已完全佔領此壹百萬人口之重慶市•同時電報局今晚亦正式宣佈渝蓉電報交通中斷•國民政府在成都今日加緊調整•以使照常辦公•甚多重要之公務員未有到達成都•故各政府機關均手忙腳亂•成都人民正猜疑着此最後之國民政府首都•能守至若干時日•據最樂觀者之估計•亦為期一個月而已•據謂在此一個月時間內•共軍將必能由重慶出擊•分別包圍成都•

【合眾社香港一日電】自重慶市於星期三日下午和平易手後•大部份之中共軍隊•已決定於星期四日上午正式開入重慶市區•藉以表示該市之正式易手•所有留駐重慶市之國民黨軍隊•包括衛戍總司令楊森•經於星期三日上午撤離重慶•該市因此致成暫時之真空現狀•已有數宗劫掠發生•幸中共地下工作人員•迅速出現從事維持市內之秩序•四個市民代表•內包括市商會主席•於是日過江往共軍方面接洽•并正式致賀歡迎駐在南岸之中共軍•中共軍之指揮官告知該代表等謂•中共軍決定於星期四日上午正式接收該市•並囑其轉知一切商民人等•照常營業云•

渡江共軍一路
向西繼續推進

【法新社成都一日電】據此間•昨晚接獲重慶方面之長途電話消息稱•共軍于昨日下午三時•開入重慶市中心區•最後撤出之國軍•係于今晨向北撤退•國軍係在重慶東北十公里渝蓉公路上•設立機關槍陣地•掩護撤退之國軍•該消息并未有說及市內發生搶掠•祇謂市內各處發生小火•

【路透社香港一日電】據本社臺北消息•謂通常可靠消息稱•共軍劉伯承部在數地點渡過長江•人數約為二萬人•一部進入重慶•另一部向西推進•據此間今晨消息•劉伯承部相信登陸北岸•共軍將于今晨正式開入市區•林彪部則沿川黔公路北上•由南岸進入重慶•

【合眾社香港一日電】重慶市民代表溫秀候•渡江至南岸•與共軍商洽和平接管重慶•當國軍負責人已全離城時•重慶市商會主席謝希連•渝防軍司令楊森•四川絲綢公司董事長等•一部份之中共部隊•已于星期三日渡過揚子江佔領距重慶市五英里之飛機場及其附近高地•在該項地區於抗戰時為蔣介石駐軍之所•一部份之中共軍警察人員亦已進入市中心區•協助當地警察維持治安•據成都傳來消息稱•蔣介石已準備重作施政之活動•惟復任國民黨政府之首領•又據接近在港之李代總統人士稱•蔣氏要求李氏辭去其職務•李氏仍以代總統自稱•

蔣介石將撤銷彼在任總統而言已為否僅傳報都方面•不過依照成都所傳來消息•可以使用合法手續自行出任總統•與將在一月間只須國民黨中央執監委會之議決•又因蔣氏已發出懷疑之言論•成都已由首都轉變為一個繼續反共之根據地•並自認為政府之首都•重慶失陷之後•蔣氏職位由是宜行•

李宗仁赴美目的
企圖獲取美援
李漢魂黃雪邨等將偕行

【路透社香港一日電】據接近桂系首領之人士稱•李代總統將於十天內離港赴美•隨行者有李夫人•李公子•李漢魂•醫士一人•李漢魂將及黃雪邨等•據接近李氏之人士雖一再堅稱•李代總統之赴美純為健康療養之旅行•但中國觀察家則認為李代總統此行除療養外•實包含有企圖獲取美援•以為保衛廣東省軍事領袖及白崇禧等人向中共作戰之卜•以繼續保守雷州半島•美援之到達海南島一帶以候•

【路透社香港一日特訊】李代總統已定本星期日或下週出國•三明可能為各項手續已由所有部屬加緊辦理•茲探悉•李氏此行赴美•除夫人郭德潔•二公子長公子幼外•第二局長黃志堅隨行•總統府參軍王李漢魂•黃雪邨•

蘇報抨擊美國
計劃亞洲會議
草擬太平洋反共盟約

【美聯社莫斯科一日電】蘇聯報章今日宣稱•美國正計劃召開一亞洲國家會議•以起草類似大西洋公約之太平洋盟約•據該報載稱•菲律賓出席聯大代表羅慕洛•印度總理尼赫魯•

及美國代表業已同意由尼赫魯領導•組織此新之一九五〇年初召開•該議於此消息•據謂該會議此新組織•係以大字標出「美國準備進侵太平洋集團」為標題•

艾契遜再度聲明
美國堅持不承認
國民黨封鎖合法

【法新社華盛頓一日電】美國務卿艾契遜今日告記者說：美國堅不承認國民黨封鎖中國港口為合法•美國輪船已被拘•艾契遜並說美國已有抗議書提出•並希望中共予以釋放•又說：美國對於此種中共侵犯美國權益之事件•美國務院已提出抗議•美國輪船有遭艾契遜曾說•被國民黨封鎖行動而不能進入上海者•乃將由美國輪船公司自行負責•凡美國人民欲乘美船往上海者•本年來所屬公司自行負責及進入上海•

與國際法相符•但美國政府認為該封鎖係為一中共予以保護美國之待遇•艾契遜又說•對遭餘之美國人民•美國政府當局•會中共和美國之間所行之事件•據美國國務院一日電•艾契遜在海口以用軍艦封鎖之事•從未說明自行負責•黨政府在上海封鎖之結果•但艾契遜亦曾說•據艾契遜說•以行封鎖合法•因美國船隻•但所謂艾契遜六月上海至封閉以來•

之三人亦全往•此外並無其他隨員•與留港•遠東國際之法律•及陪同之人員•今日上午十時李氏在記者前•曾與國際路透社記者以有事外出•李自親往•總統府秘書主任•李代總統之私人人物•李氏拒絕與記者•十時太平洋與總統府今晨十時半•蔣介石與李代總統之代表•李氏並未與國防部長•往返••國會議員李代總統訪問•但並無結果•蔣介石代表及外交部長•有關於此李氏之立場•商榷尚未會談•商與李氏之代表•今晨並與美國官方人士•前往李氏寓所•方面之接觸•美方尚未對李氏表示•

聯大政委會辯論
國民黨控訴提案
李歐集團代表退席抵制

【合眾社成功湖一日電】聯合國大會政治委員會今日開始討論中國代表蔣廷黻所提出之控告蘇聯之案•蘇聯及其附庸國代表開始辯論時•即行退席•蘇聯代表團之立場為•中國代表蔣廷黻不能代表中國人民•因此其代表資格•應予取消•蘇聯代表馬立克謂•蔣廷黻所代表的國民黨政權•已被中國人民所推翻•該政府已不能代表中國•他說中國問題•係由中國人民自行決定•蔣廷黻此次之控訴•無非企圖在國際間挽回其已失之地位•

和平問題
英蘇代表意見逕庭

【路透社新德里一日電】英國外相貝文在國會大會議席上以一般國際問題之觀點發表演說•並曾在聯大會議上對蘇聯代表維辛斯基之意見•發表其意見•主張和平•李蘇聯代表示國際和平之主要條件•乃在於英美之一方促成國家與國家之間•李氏先後返回蘇聯•此來聯合國•然後出席會議•認為國際關係惡化之責•應由西方國家負擔•李子先生曾謂•今日最後之消息•已斷然予以拒絕•

維辛斯基代表蘇聯提出所謂「加強和平公約」之案•英代表楊格謂•此項公約•毫無實際意義•英國之目的在於以實際行動促進和平•而非以空言爭取宣傳•

究竟英國在本年內•數目•有無裁減軍隊問題•英國國防部長亞歷山大曾稱•現在英軍之數目•已較戰時減少百分之七十•主張裁減軍隊•但英國對於此項問題•必須先視蘇聯之態度•英國人民並不願意為和平作出讓步•蘇聯拒絕加入國際原子能管制•世界各國無從檢查蘇聯軍備•

英國主張•和平必須建立於各國政府之誠意•維辛斯基曾稱蘇聯軍隊數目•以及蘇聯的軍事預算•無從查核•英國人民•以及全世界之和平•乃在於各國放棄侵略•

在法舉行會議
西方十二國國防部長
準備通過西歐防衛計劃

【合眾社巴黎一日電】北大西洋公約十二個國家之國防部長•將在巴黎舉行會議•以便通過西歐防衛計劃•會議之目的•在於使西歐集團各國防務•以一個軍事計劃為基礎•據悉該計劃包括陸海空三軍之配合•美國國防部長詹森•現已抵達巴黎•

【合眾社華盛頓一日電】美國防部長詹森•將飛赴巴黎•出席十二國國防部長會議•今日午後•詹森及美國代表團乘機前往•美國參謀總長聯席會議主席布萊德雷將軍•亦將同行•會議將於下星期一開幕•由法國國防部長主持•討論西歐防衛計劃•

美四十萬礦工
實行大罷工
因商新煤礦合同無結果

【合眾社匹茲堡一日電】美國煤礦工人領袖路易士•因與煤礦業主簽訂新合同失敗•今日宣佈四十萬礦工舉行大罷工•本年內此為第四次大罷工•

【合眾社匹茲堡一日電】聯合礦工會今日稱•四十萬軟煤礦工人•定於今晚半夜離開煤坑•聯合礦工會主席路易士•並未宣佈罷工•惟煤礦工人照往例於合同期滿時自動停工•

滇省局勢不穩
可能短期內入共軍手
民航大隊已開始撤退

【路透社香港一日電】在雲南方面之國民黨軍隊•已受劇烈之退化•國民黨之最近戰敗•雲南省主席盧漢•已陷入於中共控制之下•昆明方面之國民黨軍•滇省以西康•西藏為界•

【合眾社香港一日電】中共軍事勢力•已逐漸進入雲南•據傳•雲南省政府•

蔣介石昨復出
發表聲明指揮反共軍事

【美聯社成都一日電】蔣介石今日復出•指揮對共作戰•國民政府經過混亂之流亡首都後未幾即復出•蔣氏已發表宣言•謂在本年內第四個月•蔣介石以國民黨總裁身份•復任總統之職•蔣氏所發表之聲明稱•當局過去之失敗•重慶陷落之後•國民黨之首都已遷成都•蔣氏謂•為國家民族之故•非常委員會議決•請其復出•

漢衡直通車
十日內實行

【粵漢鐵路局消息】本月十二日•漢口與衡陽間之直通車•將於十日內實行•

美國軍事援助
西歐聯盟各國
倫敦會談已告完成

【路透社倫敦一日電】今晚此間一美國大使館聲明稱•美國軍事援助計劃之專家•已與北大西洋公約八個國家代表結束會談•美國國務院之代表包括國防部人員以及經濟合作署代表•美國大使•比利時•荷蘭•盧森堡•英國•五國代表•在此次會議中•已獲得結論•

國民黨官員主張
以越南為反共根據地

【法新社倫敦一日電】此間新聞記錄報外交記者今日宣稱•國民黨官員•認為越南為最好之反共基地•國民黨官員認為越南最好•為國民黨官員•

美國務院宣稱
美領華德事件
十式國有反響

【路透社巴黎一日電】美國國務院宣稱•美國對於中共扣押美領事華德事件•已有十二個國家向中共提出抗議•國務卿艾奇遜謂•此事之發生•乃以私人名義向世界呼籲•

美勢力謀伸入西藏
西藏領土主權屬於中國，英以往曾經長期努力，卒告失敗，美方任何企圖，終屬徒勞。

【合眾社莫斯科一日電】此間新時代雜誌於星期四日著論稱•美國正在尋求使西藏與中國分離之途徑•企圖將其作為美國之殖民地•及供作陸軍基地之用•該文並指出西藏為中國組織之一部份•在西藏之背後有英國之助力•以取得中國西藏•...

我國留美科學家
發明新式飛船
形如火箭飛行快速

【合眾社紐約一日電】最近之科學已達到了解如何建造火箭式飛船•此項新式飛船•可以由紐約飛往西海岸•時間僅需一個鐘頭•此消息乃於星期四日由加州理工學院郭永懷博士發表•

飛機牌
英國名煙
質味俱佳 價錢經濟
十支庄每包零售貳毫

燒鵝的味道 • 荳腐渣的價錢

中興行代理

澳門四嗎頭碼街十七號 電話：貳五柒式

大眾樂園

副刊第九〇六號

情妬

（三十）兩心熱戀地久天長（克思著）

荊軻　梁仲平

壯志輕身入帝宮
死生成敗何須究
死機稀勳劍光虹
千古傳留刺客風

前題　梁宏文

千秋氣慨尚留痕
寶劍捏投穴處落
壯士功勞不足論
當時曾否算酬恩

老辣（七律二首）　羽公

老辣知難勝嫩薑
詩神詩鬼無邪正
論世論人應略跡
行吟薄蕩超懸藉
可須吟釣寄荒唐
文妖文豪有猖狂
樂山樂水怎同眠
不惱方能悟舍藏

老辣招來不可離
疏星懶數搖搖落
最好寒鋪醒客夢
東方漸漸呈魚肚
深秋怕聽聲蕭蕭
秀麥多嗟徙嗟
幾多窩火熱泉朝
妖霧邪氛一掃消

偷柴記

香車記

往事如烟

壞女人私記

孽債　寧馨

（十四）

情天新鬼（十一）

屈勝探案

含笑服毒

第一六五日

心上溫馨

一七八　知其愛之所在

一七七　司馬琴不復歸矣

巧笑輕顰

六　銅皮鐵骨之試驗

澳門 海晏
利珍鋼輪
定今日下午二時往海晏

利生 不日開航
船泊廿七號碼頭
利航船務公司代理 電話：八四四

利江·利雄快輪來往省澳
★利雄快輪今日下午二時開行往廣州★
利航船務公司
船泊：第廿七號碼頭 電話：八四四

省澳 **新金山** 快輪（十一月份航期）
單日由澳往省 雙日由省返澳
沿途接駁石岐小杬容奇搭客
安全舒適 招呼週到
澳泊廿一號平安碼頭 省泊西堤五本碼頭
原碼頭售票處（電話）二三二六
端江船務行謹啓

港澳 **利航輪船**
設備完善。招呼妥當。華麗餐廳。樂隊伴奏。
每日半夜二時半往港 下午三時正來澳
調整票價：西餐單人房十六元 雙人房每位十四元 經濟十元 尾樓八元 大艙六元 齊月房兩位卅二元(?)
澳泊十八號碼頭 電話：六八五號
香港泊寶德碼頭
澳門定徵沽票處：謙益行 海傍街卅三號 電話五六五號
香港和發祥航務貿易行啓

利航 船務公司「航期表」
利航快船來往石岐
利雄 利江 快船來往廣州
利德 利英 單日 逢雙 上午八時半往江
金海 銀河 單日 逢雙 上午八時正往三埠
利珍鋼輪來往海晏
船泊第廿七號碼頭
利航船務公司代理 電話：八四四

安全快捷 **新鶴山快客輪**
船泊：第廿一號平安碼頭
雙日下午三時往三埠
單日下午二時返澳門
捷利航業公司啓

六國飯店
電話樓下八四七 樓二五七四
★特備廉美菜式 供應諸君需求★
本店爲滿足諸君口福起見特將原料加重取價最廉敬請玉步光臨定當招呼妥當
六三（元味）臘鴨蒸雞 雪菊松江 龍肝鳳瑞
四四（元味）淮杞燉牛筋 玉蘭腰腰 咸菜土魷 南乳猪手

大酒家徵求合作
茲有座落本埠適中地點，繁盛街道，生意暢旺某大酒家，現因一部份股東志圖別業，故欲徵求財東合作，或全盤出讓，條件從優，索價廉宜，如合意者，請投函本報九〇號信箱函約面商。

英隆
本號專營各江粮食 無砂白米 油糖麪豆 新張平沽 勿失機會
經已啓市 忠誠服務價格克己
營地大街三十九號A（電話）四八〇號

鴻昌隆 傢俬建築行
鋪在三巴門六號至八號 電話式七八二
新運到大批英國貨：小童單車 小童食飯書枱 小童花園車
堅固鐵夾萬 獨睡彈弓鐵床 專造學校書枱櫈用具

寶大行 參茸燕窩雪耳藥材一律平沽
十週紀念 大減價 鹿茸大補酒特價每樽二元二
（澳門板樟堂街廿七號電話二七四六）

西醫 女醫 **黃文翰** 專醫婦兒產科
醫務所板樟堂街十九號二樓

廣州 **關志雄** 澳寓 白馬行柯存善堂里三號

畢路士 手術 電療專治 痛症 頑症 雜症
（診症時間）每日下午三時至八時止 逢星期日由上午九時至十二時止 （地址）白馬行四號

上海回 **高輝德** 女西醫 專醫婦兒產科
診症時間：白馬行卅號上午九時至十二時 下午二時至四時 渡船街二號E下午四時至六時 電話二七七三

[illegible]憲民醫師
診所：肥利喇亞美打大馬路六十號（即荷蘭園正街八間屋）
電話：七八九
診症時間：上午九時至十二時 下午三時至五時 星期日下午停診
×光透視影像時間：下午三時至五時

新聞天地

中共對治安「開刀」了

——採取了嚴厲對付匪徒的手段，但匪風仍猖獗，劫案還很多。

廣州的治安問題已進入第二階段了·中共當局已顯然的要對治安問題下工夫·市面治安情況太壞·中共已忍耐不住·不再表現他們的忍耐和寬大·而着手要開殺戒了·而且這實際上不是忍耐得住與否的問題·治安混亂的影響·已嚴重的威脅的正常秩序」——就是「革命秩序」也因此而未能建立起來·工商業的生產和貿易等活動的恢復已遭遇極大的窒礙·一般人都採取了觀望的態度·等待廣州市內情況的澄清·[illegible]

[illegible]

重慶到成都

共軍對重慶的進攻·已到了最後關頭·[illegible]

諾蘭之行

[illegible]

最後的壹變

滇桂兩省易長的觀察

[illegible]

蔣李擬會晤　也難挽危局

[illegible]

華南新聞

廣州昨晨空襲

石牌軍械庫爆炸大火

【廣州一日電】今（一）晨六時發出警報·居民均從夢中驚醒·國民黨飛機兩架旋即出現於市區上空·并在西村附近擲射機槍·市郊共軍高射砲集中還擊·七時許·國民黨飛機一架又出現於石牌上空·往來偵察·八時廿分忽聞轟然巨響·全市震動·石牌天際旋即有濃厚黑黃色烟上衝·據悉為石牌沙河口軍械庫爆炸·力大·石牌電話線全部震壞·與市區電話連絡中斷·迄至發電時大火仍在爇燒·損失與死傷情形刻仍無法獲悉·刻下石牌附近自沙河中央警校舊址起·斷絕交通·至十一時九分·市區上空又再出現飛機一架·往來偵察·空防部隊未予射擊·飛機亦未投彈·旋向西北沿粵漢路沿線飛去·當局對石牌軍械庫爆炸原因未予宣佈·電台廣播則謂係該庫存廢砲彈發生自燃件爆炸·損失情形並未公佈·

國民黨空軍　昨炸廣州

黃沙西村落彈

【一日廣州電】本日（十二月一日）上午八時·國民黨空軍飛機二至三架·飛入廣州市區上空盤旋·共軍高射炮發炮射擊·飛機即於黃沙區及西村區投下炸彈·一時炮聲隆隆·長堤西濠口洋樓玻璃窗亦有被爆炸力震裂者·市民無不張惶走避，損失如何尚未知·國民黨空軍飛機本日在廣州投彈·為自廣州于十月十四日「解放」後第一次·

穗人民銀行　昨更改牌價

美鈔英鎊黃金均提高

【路透社香港一日電】在廣州之中共當局·或亦同其他各中共統治區之當局·如同以前之國民黨一樣·已遭受到面臨維持共幣值之困難問題·在僅僅兩星期之中·廣州之人民票·在今天又作第四次之低跌·人民銀行已將每一員美票抬至一萬員人民票之價值·以前只值九千員而已·又英鎊則已由二萬員漲至三萬員·惟對港幣之比率·仍未變更（即每員作六百員）·但在黑市方面·每日均有多之交易者·則為一千人民票僅值港幣三角五仙而已·本日之金價每兩已由四十萬員漲升至五十萬員·因銀市牌價之改變·已引起市內各商店物價之逐日加高·據中國報章·廣州方面消息稱·許多政府之機構已拒絕收受人民票·而要求收受銀員·又廣州方面又已非正式採用港幣為日常交收之貨幣云·

岐人民法院　短期內成立

【中山訊】石岐市軍管會成立一月以來·收到各區村人民呈遞控訴及請求處理之民刑事案件多宗·軍管會已分別予以批示·對於有關債務和產權糾紛的案件·着候人民法院正式成立後·投請依法審理·其餘控告土劣霸耕或欺凌貧弱的案件·則發交所屬各區人民政府權宜處[illegible]

反攻梧州不確

穗梧間交通暢通無阻

【一日廣州電】美國電台廣播「反攻梧州國軍得手」之消息·完全不確·梧州解放後·各商號已開戶營業·穗梧間之商場驗滙頗為擠擁·穗梧水道交通暢通無碍·此間私人接得梧州電訊·證實梧州迄在共軍手中·

穗滬　長途　電話　通話

【本報廣州一日電】廣州共軍電訊管理處本日（十二月一日）公佈·廣州與上海間之長途電話·本日起正式通話·[illegible]

聞

家七少爺寶蔭痛於國曆十二月一日（陰曆十月十二日）下午四時半在山頂醫院逝世謹定於本月二日下午（三時）出殯卜葬本澳舊西洋墳場謹此報

霍厚和堂家人稟報

鼎惠懇辭　祇領花圈　收賻處（山頂醫院殮房）

澳門 消防局

為籌募聖誕恩物及撫卹已故隊員遺屬

今晚七時假座平安戲院演劇　特聘名班

新聲劇團　表演名劇

全家福

澳門青年國術社義演國技

盧林叅訂　徐若呆編　方圓撰曲

江湖十八俠之一部　從新編排古今共冶　古老戲時代演出　最後一晚勿錯過

一流人材，一流編劇。一流音樂，一流佈景。

特煩靚次伯　反串惡家姑。

演員表。

任劍輝　鐵甘棠
陳艷儂　李帆風
黃超武　武維揚
白雪仙　陸忠玲
歐陽儉　白衣郎
任冰兒　劉少文

場面絕不沉悶，表演處處入微，全部科學佈景，取材不同凡響。

注意　各界善長認銷各種券請於今日下午一時到票房劃位

東方的士公司　有新大車到澳

各車裝設備計程表　價錢公道　經濟名貴

大車　每乘五客
每程第一英里
暫收一元二毫
半以後每五分
一英里二毫停
車等候每五分
鐘四毫

細車　每乘四客
每程第一英里
一元以後每四
分一英哩二毫
停車等候五每
分鐘四毫計

整日不停

電話：二七七二　二二六七

蛇王芬三蛇庄

大省港澳梧瀝

擴張　第二分店　福隆新街七十號（即萬香酒店左邊）

附設專家　大小蛇宴　經已啓市

外賣到會　一律歡迎

澳門·石岐·小欖　利航快輪

卅日上午九時首航往石岐小欖

票價
澳……岐　三元四
澳……欖　九元
岐……欖　五元
（以上收葡幣）
欖……澳　九元
欖……岐　五元
岐……澳　四元
（以上收港幣）

船泊：廿七號碼頭　電話八四四四

利航船務公司啓

三埠·澳門　金海·銀河

往台城四邑請注意

逢單日上午八時開　逢雙日上午八時開　接駁沿途各站

日日有船　全程航行保證　七小時即日到達

置備毛毡冷熱水喉全日供應不另收費

船泊廿七號碼頭　利航船務公司代理　電話八四四四

維爾膚

外科聖藥

每樽一元　提防假冒

（主治一切皮膚病，損傷爛肉）
（濕疹爛頭胎毒，湯火傷等症）

維爾膚是用絲化拿米，維生素甲種，與煌綠結晶體等化膿殺菌特效藥，配製而成，對於化膿殺菌力甚強，故治各種皮膚病，用之均奏奇效，維爾膚實為現代皮膚病之特效良藥

便民藥房監製　創辦五十餘年老藥房　地址澳門議事亭前

各藥行均有代售

X光鏡驗肺　招蘭昌醫師

（醫務所）澳門板樟堂街十六號二樓

（診症時間）上午十時至十二時　下午三時至五時　電話二五九七

東京帝國大學專科畢業　華醫學院教授七年

兒科醫師　崔偉邦

白馬行廿四號　電話八三八

西醫師

王德光　梁心堯　黃耀堅

文第士街廿四號　電話五二八
南環九號二樓（前舊英領事館）　電話五七六
荷蘭園九十三號　利宵球場對面

診症時間　上午九至十二時　下午三至五時

鳴謝陳仲仁中醫師啓事

家母月前適患半身不遂症，屢醫未效，前旬幸蒙陳劍介紹往十月初五街一七九號陳仲仁醫師診治，僅十餘天現幸獲全愈，回復常態，足見陳醫師之醫學湛深，脈理高明也。特綴數言，并使患病者知所問津焉。

鏡湖馬路三十八號李偉生謹啓

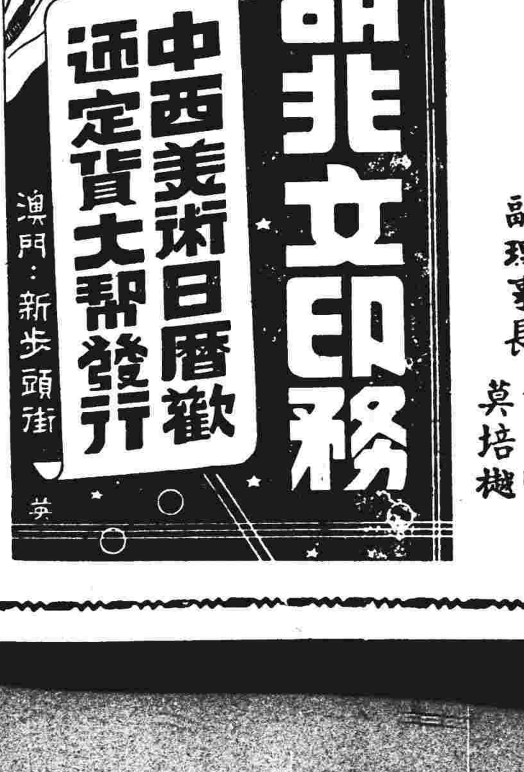

澳門中華總商會通告

本會章程規定，每屆年終應舉行會員大會一次，報告經過工作，及討論會務進行事宜。茲經理事會第四十三次常會議決定本年十二月四日（星期日）下午三時在本會禮堂召開會員大會，除本會公告外，至於各會員應納之年度會費，希未清繳者，併一切早日惠繳，以便編印會員名錄。本會會員幸勿放棄為要。此通告

理事長　劉柏盈
副理事長　何賢　莫培樾

孔教會啓事

啓者本會前於十一月六日第九次董監事聯席會議決舉辦照會章定於十二月三日下午二時在本會召開會員大會並選舉第四屆董監事」通過在案除分函外用特登報週知凡我會員務希依時出席共策進行是荷

一九四九年十二月一日

澳門孔教會董事會啓

向報販訂閱本報者注意

本報雖每日出紙一張半，零沽價格飛漲，不得不將每份價略為提高。訂閱每月三員，但現目紙價仍乃一毫，以資彌補。故凡向報販或報攤直接訂閱者，至希賜定每月三員為荷。

法律廣告欄

凡登法律廣告須先在原稿蓋章

商會十八日改選
將出現新姿態
現屆理監事多懷倦勤意
本月四日召開會員大會

【特訊】本澳中華總商會現任理監事任期將屆告滿・刻已定期本月十八日進行改選下屆理監事・在此次大選之前夕・關於下屆理監事之人選動態・已成爲今日本澳僑胞之極端注意事件之一・根據可靠方面消息・現任理監事中・不少爲連任多屆・及蟬聯兩屆者・而對於下屆人選・現任全體理監事均表示多存倦勤意・極願退位轉賢・現雖未屆改選之期・但參加競選之空氣甚濃・一般人相信・下屆商會理監事・倘由新人上場・定有一新之姿態出現・昨（一）日下午三時召開本年度第十五次理事常務會議・日期已接近・會員大會時之秩序・均比最近數次常會爲多・出席者有・議程所列・經定爲・（一）主席報告・（二）會務報告・（三）財政股主任報告・（四）附設商業訓練班・（五）莫副理事長報告・（六）組織股主任報告・（七）文書股主任報告・（八）財政收支狀況・（九）討論事項・

方便醫院催收捐冊

達盧俱樂部接到廣州方便醫院最近病人突增・請求上級政府撥款・經費孔亟・廣州方便醫院理事會・以醫藥所需甚殷・前曾發出捐冊・現已屆滿期・乃函請本會催收・凡未繳交捐冊者・則請早日交回・以便彙報・

此外劉柏盈理事報告・昨日接廣州城西方便醫院函乙件・爲派本院院長陳安良到澳・接洽募捐事宜・希賜接洽・

十一月份收支概況

十一月份收支概況・經提出討論・會議至下午四時始散・出席者有何賢・畢侶儉・莫培樾・李寬照・胡晴燊・傅厚珍・馬萬祺・劉柏盈・柴子文・陳立民・姚鈞韶・賀崇・劉紀錄等・

未繳會費 限期清繳

（甲）事項報告・（乙）討論事項・決議・入會商號會員・一經入會・會員之一切權利・新會員商號・依照本會章程・凡屬本會會員・均須按期繳交會費・各代表人・朱由春君・梁漢奇君・

決議事項：如何處理港幣・決議・會費應照港幣計算・凡在前方代交之會費・由理事長劉理事會同辦理・如何辦理各員退會・以五日前繳清・逾期一年不繳者・本屆會員名錄不予登錄・

葡國恢復獨立紀念
昨日慶祝誌盛
羅主教舉行彌撒及演講
澳督參加並檢閱青年團

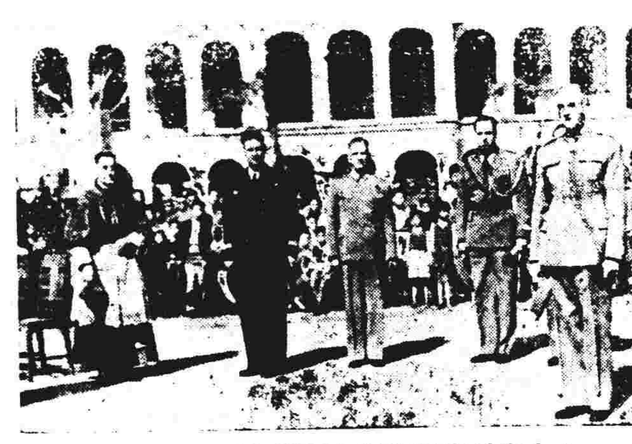

大會完畢奏軍樂肅立情形（何世麟攝）

【特訊】昨爲葡國脫離西班牙之統治・恢復獨立自主三百零九週年紀念日・全澳政府各機關放假一天・澳門學校均放假・慶祝・各機關並舉行慶祝儀式・晨間九時半・軍營文學校在會議場舉行宗教慶祝儀式・主教羅若望主持・葡國上午・十時在助學會球場舉行青年團檢閱・澳督親臨・式畢・羅主教並在大堂舉行彌撒・並發表演講・接受澳督檢閱・

球場舉行青年團檢閱・檢閱前並有一新的學會前懸掛葡國國旗・一座並設台・台前正中有高三張之坐椅・正中爲主教・右爲澳督・左爲澳督夫人・及兩傍爲各界官員・右傍爲澳督及高級長官席・左傍爲澳督夫人席・之用・東西兩面各排列座椅爲來賓席・陸軍派出軍樂一隊・其餘爲各派軍樂・一小隊參加典禮・軍均各派一小隊擔任場內奏樂・炮兵預先排列・葡青年並候歡迎澳督之來臨・

赴會來賓

是日到會之首長有・海陸軍總司令官・民政局長蘇家上校・副總督・海軍司令若若・港務局長・陸軍中校・中校・少校二人・人事局長・財政局長・經濟局長李必祿・市政局長・基本國人領事・生福局長・官員及警察局長・軍事局長・海軍局長・軍參謀長・施若・男女來賓德人・各界人士・及商界代表等・

舉行儀式

維納澳督柯維納・於十時卅分・驅車抵達・澳督夫人・副官等・行者有秘書長・隨即軍樂隊奏國歌・時檢閱・經閱宗教儀式・開始由主教羅若望・主教・閱畢・宗教儀式開始・彌撒・行禮・

航商又遇困難
求統一檢查
決議通電軍管會辦理

【特訊】華南各地先後解放・本澳內河各線航運・已漸恢復・惟種種問題仍多・如尚有種種之困難・如統一檢查・改善驗船・遵照書件加強管理・各航商・均須依期・發給執照・關於檢驗各事・由本澳航業公會・於前（卅）日下午八時開會・議決・通電軍管會・請求統一檢查・並派員負責・

主教演說

歌詠班唱詩・來賓聽詩・全體肅立・軍樂隊奏・來賓在台前站立・由青年團・行禮・畢・主教羅若望演講・略謂・世界之命運・一人之生命・均以愛天主爲最要・今日慶祝葡國恢復獨立・及述先賢之精神・希望青年以主之聖教・努力・云云・演講畢・由澳督檢閱青年團・全體奏樂・後・大炮鳴放廿一響・澳督乘車離場・典禮完畢・晚間在澳督府・舉行酒會・

（青年團舉行檢閱・軍樂隊・播出清楚可聞之聖詩・三時三軍禮・主教聖體・全體肅立・）

萬山群島駐軍
連日招兵買馬
派員在隣埠招募猪仔兵
現集散兵游勇逾三千人

【特訊】萬山群島・據悉・由於國民黨殘餘部隊之重要據點・近日來・大批黨軍由萬山群島駐紮・該部隊・由梁卓文部率領・向江門・三灶・萬山等地・招募兵員・並在隣埠各地・招收猪仔兵・據聞・現集散兵游勇已逾三千人・

五艘新帆船 昨行下水禮
澳督女公子主持擲瓶

【特訊】本澳葡政府昨（一）日上午・爲慶祝葡國恢復獨立自主三百零九週年紀念・在西班牙船廠・舉行新造帆船下水禮・由澳督女公子主持擲瓶・

西江河道暢通
航商急於需船
石岐航商派員來澳搜租
用以採辦柴薪供應各地

【特訊】自各線航道恢復後・業之初期・各種運輸事業亦相繼恢復・航業者紛紛到澳・搜租船隻・據悉・石岐方面航商派員來澳・租用航船・以便開辦・急於需船・以便採辦柴薪・供應各地需要・

騎馬脫蹬墮下
霍寶蔭殞命
腦袋破裂死狀甚慘

【特訊】（一）昨日下午三時許・本澳發生一宗墮馬斃命案・死者霍寶蔭・年三十歲・爲港商霍寶之第七公子・事緣昨日爲葡國恢復獨立紀念日・舉行賽馬・死者於下午三時・騎馬在賽馬場・落・因馬受驚・脫蹬墮地・腦袋破裂・送入鏡湖醫院・因傷重・延至下午不治斃命・

地點：提督馬路
時間：三時卅分

勞軍募捐成績
昨日破紀錄
共捐得港幣達七萬餘元

【特訊】本澳勞軍大會發起捐募以來・成績自開始以來・昨日最爲突出・

海員起卸部 昨日往勞軍

【特訊】海員工友・昨（一）日上午八時・於海員工會集合・參加勞軍・

勞工作會
決定舉行義演
廣州觀光團行期未定

【特訊】本澳慶祝勞軍大會・工作委員會・昨日下午八時舉行第八次會議・出席者・

江門航政處
便利各航商
明派員檢丈船舶

【特訊】江門航政處・以管理內河航行・強化現時已有所施行・凡未經檢丈之船・以一律不准在內航・

失業校尉官佐
賣烟仔爲生
軍官變小販滿目皆是

【特訊】國民黨部隊撤退時・因不顧事事・戎馬生涯・流落澳門・寄居在低處・生活困難・

第二期彩券中獎號碼列下

本廠去月所發出之第二期獎券定於十弍月壹號下午三時在蓬來新巷五號弍樓捲烟批發業同業公會內由公會主席及理監事主持當衆抽簽開獎茲將・

頭獎：港幣五百元　弍名
〇七八三九　二三七五六

是期頭獎荷蒙捲烟批發業同業公會特別惠獎每名足金金牌一個

二獎：港幣一百元　拾名

一三七〇五	〇一五八〇	一九五二三	二四七壹一	〇三一二三
二一五九〇	二一八〇五	一六五七五	二一六一五	〇三八七九

三獎：港幣五十元　廿名

二四二六八	一六六八九	一九〇〇二	〇五一六三	一三〇九九
〇九七一六	〇二五四〇	〇三一六九	〇五九四七	二三六九九
一七七九〇	〇六五一五	一七四五六	〇七六八四	〇五三八五
一九五八七	〇九四〇四	一七三五九		二三六八一
				〇一〇一〇

四獎：港幣十元　壹百名

二四八二〇	〇一八七三	一六〇二一	二三八四四	一五三五九
〇四五二九	二四九九一	〇九六六一	〇四〇一五	一一七七九
一九七三二	〇二〇五〇	二一三五五	二一五三四	一八七四一
〇六一〇三	二二七〇三	一六四三〇	二一四五九	一五三六七
〇〇一五一	二三一〇〇	〇八〇九六	二四八四四	二三五〇八
一二五一八	一六二八〇	一二四二五	二三一五〇	二二六三五
一一九二二	一七二四二	一二〇九六	一八七二九	二一九八二
一二八七四	〇七五三〇	〇九四四九	一三四一二	一九三〇四
一〇四八二	二四三一四	〇二四一九	一三三五七	二四七七五
二三〇四九	〇六五四九	二三五八七	二〇四五三	二二七〇九
一四五二〇	一〇一九六	一一三九〇	〇九二九六	一一三〇九
二一九五八	〇六八二二	一九六七六	一七四三六	一五五〇九
二三六二二	〇〇二六一	〇三七四〇	一七八四〇	〇二六〇四
〇六二二五	一三一六八	一九六四七	〇八九六〇	一八六九二
二一一三七	二三七三七	〇〇七九六	〇五一〇二	一五七六〇
一一九〇一	〇一九〇九	一三六八二	二二四一三	一八六九二
〇一三一〇	一八〇九九	〇九九四八	二二四三五	一五一五六

又凡持有該票之最尾字碼與頭獎之最尾字碼則九或六相同者均贈孔雀牌香烟壹包

一・得獎總額港幣四千元得獎總數一百三十二名另送香烟五千包

二・領獎地址澳門近西街廿五號眞福烟草公司另送香烟在各代理店均有掉換

三・領獎時期由十二月二日起至十二月卅一日止過期無效每日上午九時至下午一時

一・本公司爲酬謝顧客雅意由十弍月五日起繼續掉換第三期彩券請諸君注意

近西街眞福公司啓

國華戲院

昨日三場 空前狂滿 今天續繼献映

永華公司一九四九年度大出品 偉上海關打巨片

李麗華・陶金 初次携手主演傑作

海誓

·贈券停用·

颶風場面 國片創見 李麗華主唱 名曲四支 悠揚動聽 廿載不共戴天 仇血債血償 漁一朝清算・事・霸一刻削能・敵天怒人怨・愾同仇

域多利 VITORIA

昨天狂滿 今日續映

環球公司怪誕神奇傳奇色彩不朽巨片 全部七彩 一九四九年再發行新版印本

馬利蒙 帝絲 尊荷路 菩卑街 薩漢領主演 佗

彩片之后 瑤池公主

女神艷舞 梵宮盜寶 天震地怒 獸神逃生

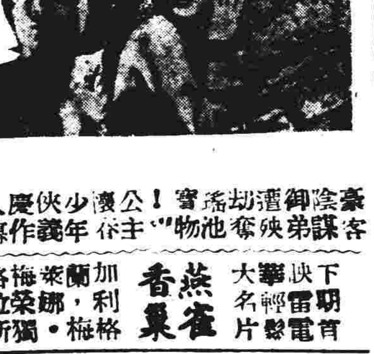

豪除御遭劫瑤寶！公懷少俠慶入之！客謀弟殃奪池物"主爷年義作幕賓

下期首映 雷電輕騎 大華影片 燕雀香巢 加利・梅格蘭娜・柴拉梅格斯合演

今日公映 餘士七片 公司彩巨 萬哩追踪 尊披希化主演

樂斯

今日最後第五天放映 永泰公司粵語新片

紅綫女 張活游 主演

卓文君 夜相如訪

李小明 天女 痴心郎 冯應湘 高魯泉 合演

南京

即日首映 全部武俠粵語巨片

方世玉 九戰峨眉 刀光一閃人頭落地

石燕子 伊秋水 陳錦棠 馮應湘 何非凡 少雛 羅品超 主演

中華民國卅八年十二月二日 星期五 **大衆報** 夏曆己丑年十月十三日

經濟版

昨·日·商·情

晨開市三一〇二五，最好三一〇八七五，最淡三〇九。下午收市三〇九五。去息一毫。港市因爲回流漸多，市道略順。今晨開市八四五，最淡八四二五，近成八四三。此乃正常之事也。谷米市態疏來市醒，多到必淡。週來起價過速，故一有貨到此冲場，市當受打擊。而昨晨持有者亦乘機拋放，所以沽價有如江河日下。下午人意依然轉嚇，但貨方又感於來途化式力薄，故此岔價仍堅。谷台砂跌後告穩。玉冰糖片糖價穩，市道如常。而生油市仍不振，來途續增，沽價亦未許提升。各嘜生粉市情告企。柴無力，升沽港生難。

黃金外匯：沽價捱企，此處輸途力弱，故市情仍着淡，勇氣未能振奮。

谷米畧告下墜
台砂市情告企

岐澳江澳綫
貨運繁忙

西藥，砂糖，布疋等貨轉運，經已忙個不了，現再有白腊千餘桶待運，航商界又告生機勃勃：

【特訊】近兩晚山商業已正常，輪渡航業漸趨蓬勃。

簡化商人繳稅
公佈臨時金融管理法
拱北關兌收處

【中山特訊】近兩天來，一般商戶對拱北關收稅，一事暫不收人民券，因拱北關在廿五日起即發現有大批偽製十元人民券出現，與五百元券，是日起停止收人民券，改以港幣代替。

卽直至上月廿八日，確定臨時金融管理辦法，和兌收稅，商人繳稅，北關兌收處，港幣換兌，時赴各人民券，・該關兌收處主任，文華發出之通告全文如下：臨時金融管理……

廣州金融波動
人民券黑市慘跌
每萬元值港幣一元七

【廣州一日電】廣州人民幣一週以前即開始慘跌，迄今（一日）上午止跌風乃未已。此間市面已普遍拒用二百元以下甚至五百元面額之人民幣。據黑市行情，人民幣每萬元僅值港幣一元七角。人民政府當局刻正急謀對付，但此種空前金融波動之總緻惡化，市民對人民券信心已失。

港柴價續跌
零沽每担僅十二元
大量坡柴運到

【港訊】本港柴價因政府準備配售柴薪，到港日多……

石岐市價
畧高扳升

【本報訊】昨天本市米價畧爲扳升，約每百司斤……

下土乍生油	一九八
天津生油	一九〇
曉咪生油	一九〇
乾台砂	六三五
乾幼砂	六〇五
五羊砂	五九
羅山片糖	四〇
新珠生	六二〇
暹排魷魚	一〇五
英奶（打）	二八五
零米	二五五

走私者減少
岐商業已趨正常

【特訊】在解放工作軍執行緝私……

兹將昨日石岐市情錄下：

中國人民銀行廣東省分行中山支行・拱北關兌收處主任鍾文華・

公元一九四九年十一月廿八日・

昨日本澳牲口市價

本地生猪（小）	一〇二〇
外地生猪（中）	一九〇
大	二二三〇
雞項	三六〇
大雞	二七〇
中三鴨	一八〇

改燃火水及油渣
普通火水爐漲至卅元
店戶・茶樓・麵店

【特訊】由於柴價高漲……

家庭日用銷費品
昨日零沽價格

品名	價格
雜柴	十二元五
松柴	十七元
坡柴	十三元五角
牛腩	一元八毫
牛什	一元
牛肉	一元二角
雞三魚	一元二毫四
黃花魚	每只一元
雞心	四毫
菜心	四毫
生菜	每斤一元五毫半
芥菜	四毫
臘腸	七元
番茄	八毫
雜魚	七毫六毫
紅鯔	六毫
波菜	四毫
羅蔔	四毫
洋葱	七毫
生墨魚	
糯米	一元六
上米	五十八元
中米	四十六元
下米	三十八元
豬肉	二元四毫
鴨	三元二角
雞魚	一元二四角
鴨	每只二元二毫五仙
白菜	四毫
塘魚	一元六角
紹菜	五毫
鱧魚	二元
芽菜	二毫
莧菜	三毫
芥蘭	五毫
生菜	四毫
魷魚	一元六角
陵魚	九毫
紅三魚	一元二毫

昨日本澳商情

（谷米）

車大米	五十五元五
大糯米	五十三元
省齊眉占	五十七元
車降粘	五十四元
降占米	五十二元
車絲苗	四十九元
車金山占	四十八元二
金山占	四十六元七
中金山米	四十六元
車牙占	四十五元
牙粘米	四十三元二
銀占米	四十二元二
中銀占米	四十一元五
上車雪米	四十元
車雪米	三十九元五
新雪米	三十七元七
中新雪米	卅七元五
雪谷	二十六元七
玉糯	九元

（油糖）

甲子生油	一四五元
土乍生油	一四三元
中水東油	一三九元
中曉咪油	一一五元
廿四台砂	一一二元
冰糖	四十五元

箱片糖	四十二元
羅片糖（以下港價）	三十六元
金鹿生油	壹捌式元
蝙蝠生油	壹陸肆元
長鹿生油	壹陸伍元
孟咪油	肆捌元伍
寶島生油	壹肆式元
上坊子生油	壹肆壹元
坊子生油	壹式玖元
津生台砂	式陸元五
干包台砂	肆拾柒元
花包台砂	肆叁元伍
濕台砂	肆大壹元
台幼砂	肆陸元五
冰糖	肆拾陸十元

（麵粉）

短通粉	七十元
壹砵螺仔粉	六毫
金牌生粉	式拾三元
三星生粉	十九元
白菜嘜麪（以下港價）	廿二元九

（什貨）

排魷魚	一五三元
中排魷魚	一五〇元
中淡菜	一一〇元
江門臘肉	二七〇元
江門臘腸	二七五元
金邊蓮子	四一〇元
屈林元肉	五〇〇元
津鳥棗	五十五元
新金菜	五三〇元
新菜干	一五五元
黑芝蔴	一五五元
暹白芝蔴	五九十元
澳疗	一七五元
二行	一三〇元
五燕嘜麪	廿二元六
農夫嘜麪	廿一元七
楓葉麪	二十一元捌
醬長麪	二十一元五
勝利麪	二十一元
虎嘜麪	二十〇六
紅字麪	二十元三
沙士堅麪	廿一元
古琴嘜麪	二十元
焦樹麪	二十元
狗頭麪	十八元七
新山麪	十八元八

昨穗人民銀行
再改金鈔牌價
美金由七千改爲一萬

【廣州一日電】廣州人民銀行本日（一日）重新更改牌價，黃金外幣原定十二月一日計四十比人民券，每元改爲原美金七千元，英鎊二萬元，港幣每元一千四百元……

金融滙兌行情

十足港元	八四三
港幣兌葡幣	八四三
紅紙幣兌港	八六〇
新紅紙兌港	八六六
暹美鈔兌港	六二〇
雷美鈔兌港	一〇一
呂宋兌港	二一八
荷蘭盾	五四
廣東兌港	
正吡磅	〇二三
正吡磅	一八〇
什吡磅	一〇四
什吡磅	二〇〇
僑四八	一〇二
新四八	二〇九
明金兌葡	二二五
足金兌葡	五五五
足金兌港	三三〇
較銀每百元	二三二
港毫每百元	二三五
中央銀行	二二七
鋼仙每萬元	一七〇

中華民國卅八年十二月一日

石岐行情
・三十日・

（谷米）

中興米	三七〇〇
新占米	一六五〇
新雪米	九四〇〇
玉糯	四五〇〇
新占谷	二三一
雪谷	八五〇

人民券本位

（什貨）

羅片糖	九五〇〇
新生油	一七〇〇
五羊砂	三七〇〇

生猪（缺）

西江大猪	
小欖一猪	五一〇
本地大猪	二六〇
二〇中猪	一〇〇

鮮魚

大魚	六四八
鯇魚	六二四八
大扁	七六八
鯪魚	卜二〇

廣州行情
（卅日）

每担港紙計算

銀占米	廿七元
新興米	二十六元
黃岐齊眉	二十五元
化綠苗	二十四員五
市橋雪米	二十員五
雪谷	廿二員七
油類	十六員
東江生油	司馬卅斤
甲子生油	五十六元

增設第二蛇餐部福隆新街七十號

秋風起矣 三蛇肥矣

蛇王茶 三蛇

爐石塘同豐電話二四一七

昌興辦館

新到中外馳名荷蘭三象牌啤酒（四開日大小不同九罐）

又成公司

順利廠 七逢二日開 三日八開

發財廠 九逢四日開 五日十開

南昌白鴿票 懸彩十萬

得來 茶室

增設門市 燒味鹵味 化皮乳猪 掛爐大鴨

特聘省港著名一流技師担任

電話八二二二 歡迎外賣

美國樓

冷熱飲品 西菜西餅 散餐常備

營業由上午九時起至夜十二時止 電話：五六八

草欄街四十九號

耀鴻昌

・中藥行・

暉春鹿尾羓 北高麗參 北鹿茸份 燕窩雪耳 上等配劑

零沽批發・保証靚貨

新馬路十號

大豐 銀號

找換 兌換 電信 滙兌

電話 二二二 三七〇 〇〇九 〇八

大昌運輸行

地址：錦成碼頭 電話：（ ）

体育與教育

昨足球表演賽 三比一華聯勝軍聯
鬼仔福最醒目兩度梅開
盧漢臣夠穩健一柱擎天

本年度足球錦標賽[illegible]

大戰後 評華說將

試賽杯明日揭幕
陸軍甲先戰電燈
海軍隊繼逢警察

本岐李杯足球賽計有電燈、警察、海軍、陸軍甲、乙、鐘錶、鮮魚及義加等八隊單位參加，採淘汰制。該杯賽定於明日揭幕。一日第一場由陸軍甲對電燈，第二場由海軍對警察。[illegible]

華聯隊一心一德 衆志成城

康樂乒乓隊今午過港
明日首戰九聯

馬骏動征港，大小事宜，業已辦妥。該隊為獲得充份時間休息起見，特於今午乘[illegible]輪赴港。

高級單人賽 男子組改七號開賽
女子組今晚七時半揭幕
（一）羅芬對李影娥（二）鄧碧蓮對黃少梅

戰事過程

陸軍敗沒臨一脚 軍於有門脚

網球單打讓賽 韋頌獲得決賽權
昨兩盆直落勝施樂德

澳門杯仁基杯 今日頒獎
李仁基氏主持剪綵 紅黃隊作表演賽

小球天下

瑞典足球隊 在印賽三場

同善堂沿捐 第三天成績

各界經手勞軍捐款名單

澳門捲烟批發

公共汽車職工體育會

培道中學

嶺南中學

嶺南中學教職員七十三元三毫四分。嶺南中學學生八十三元三毫四分。[illegible]

播音

澳門電台 播音節目 [illegible]

德國女醫師 伍期齡 統理男婦兒內外全科

柯麟醫師

招達和男蘭皋

精醫瘡科雜症 梁啓榮

益群肥仔水 嬰兒常服 強壯活潑

西醫 趙振東 特長：兒科 肺病 皮膚 新馬路一壹五號二樓

鄧炳煌 擅醫兒科內科 特長久熱潮熱 久咳痛症 血症

英國名藥 保健齡

中醫 陳石生 專醫小兒科男婦內外全科

廖東顯醫生 內外全科 兒科瘡科 白馬行醫院 後街一號 電話：二七二七

金門殯室 增設早市茶座 星期美點

中央酒店 新型傢具 空氣清新 富麗堂皇 招呼週到